

SWEDA

SR – 2570 Programação

Versão 1.1.0.0 / Agosto 2013

A programação da Caixa Registradora SR-2570 deve ser feita manualmente. Este guia tem caráter orientativo para facilitar e otimizar o tempo de configuração.

Tudo o que for programado através do aplicativo será convertido em um arquivo HTML que deve ser impresso e seguido passo a passo.

O relatório impresso é um roteiro que auxilia na programação via teclado.

Neste guia passaremos por cada uma das partes da programação, porém cada um dos itens pode ser programado individualmente e a qualquer momento.

Índice

1 – Abrir/Criar Novo Arquivo.....	03
1.1 Abre arquivo existente.....	04
1.2 Cria novo arquivo.....	05
2 – Departamentos.....	07
2.1 Selecione o Departamento.....	08
2.2 Configure o Departamento.....	09
3 – Produtos.....	11
4 – Empregados.....	12
5 – Teclas de Função.....	13
6 – Cabeçalho e Rodapé.....	14
7 – Configurações do Sistema.....	15
8 – Salvar o Documento.....	16
9 – Exemplo do Arquivo Gerado.....	19
10 – Utilização.....	20
11 – Contato.....	20

1 – Abrir/ Criar Novo Arquivo

Após a instalação, ao abrir o programa, clique no botão ‘NOVO ABRE arquivo’.



1.1 Abre arquivo existente

Para abrir um arquivo já existente, selecione o arquivo que já esteja salvo e clique em abrir. Neste caso o arquivo ***Programação.par***

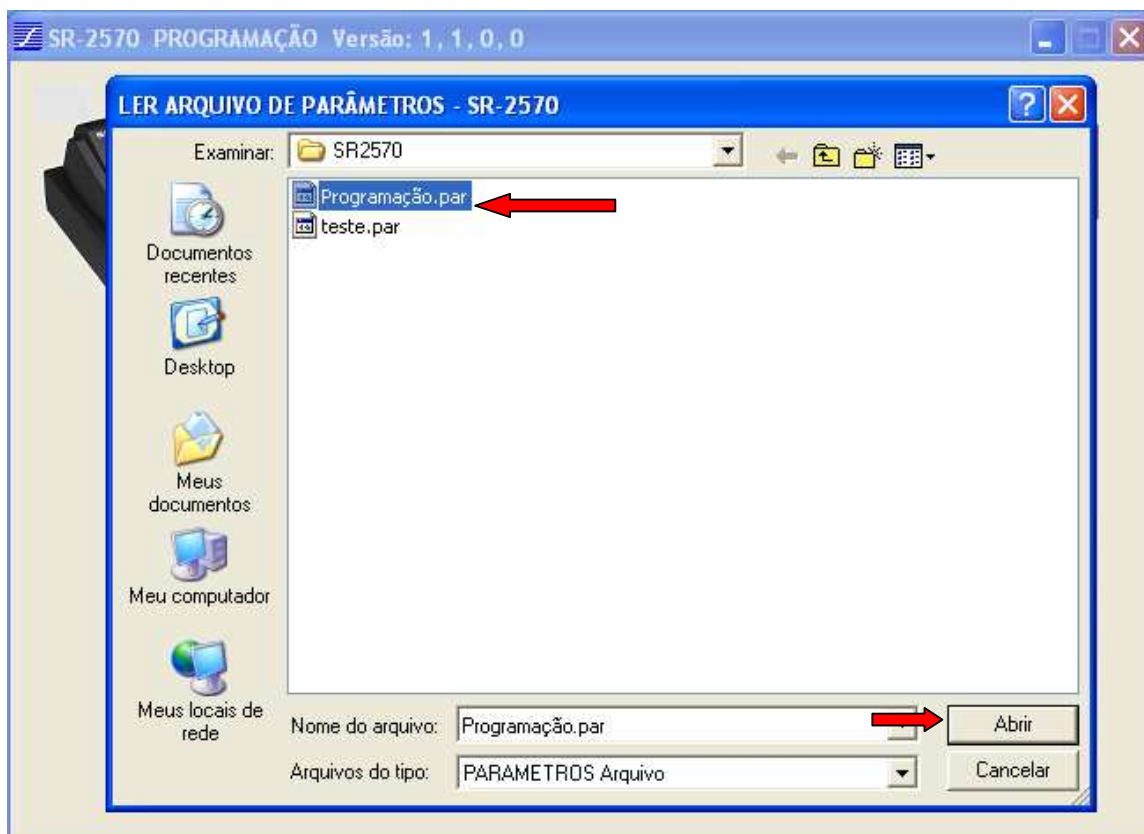

1.2 Cria novo arquivo

Caso queira criar um novo arquivo, basta digitar um novo nome e clicar em abrir.

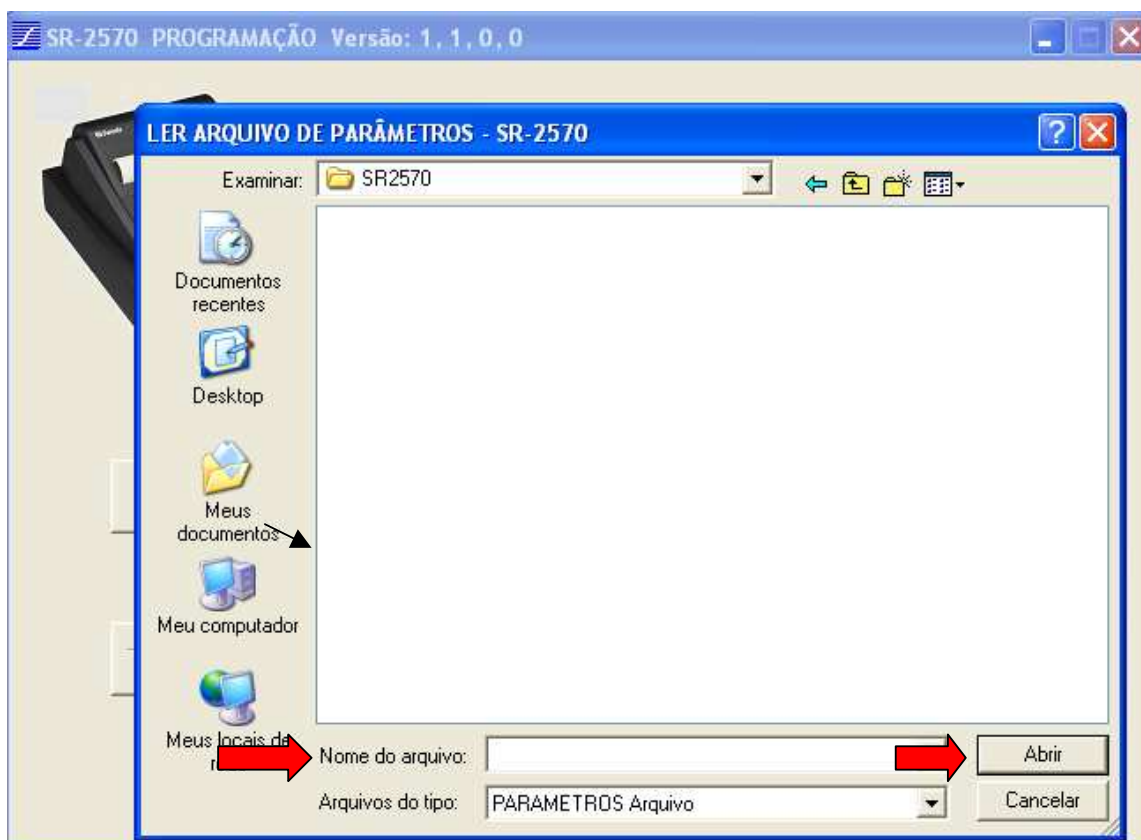

O programa informará que o arquivo não foi encontrado e então irá criar um novo arquivo com o nome inserido. Clique em OK.



2 - Departamentos

Agora, para programar um departamento, clique em 'DEPARTAMENTOS'.

Caso tenha dúvida em algum dos botões, coloque a seta do mouse em cima do botão desejado e você terá detalhes da opção.



2.1 Selecione o Departamento

Clique no botão de departamento que deseja programar. Lembrando que estes botões seguem a imagem exata dos botões da Caixa Registradora.

SR-2570 PROGRAMAÇÃO DEPARTAMENTOS

Selecione uma tecla de departamento para programá-la.

DEPT 1	DEPT 5	DEPT 9	DEPT 13
DEPT 2	DEPT 6	DEPT 10	DEPT 14
DEPT 3	DEPT 7	DEPT 11	DEPT 15
DEPT 4	DEPT 8	DEPT 12	DEPT 16

Sair

2.2 – Configure o Departamento

Selecione a opção desejada e preencha os campos de nome e preço/ limite de preço. Caso tenha alguma dúvida coloque a seta do mouse em cima da opção e você terá detalhes da opção.

SR-2570 PROGR

Marque se o preço deve ser lido da tabela.
Se NÃO for marcado, o operador deverá entrar com o preço na venda seguido da tecla de departamento.

☒ Preço programado (fixo) ? ☒ Pode alterar preço programado na VENDA?

☐ Preço é negativo ? ☐ Produto fecha a venda em DINHEIRO ?

NOME DO DEPARTAMENTO: DEPT1

PREÇO / LIMITE DE PREÇO:

O caracter "{" (ABRE CHAVES) pode ser usado para aumentar o tamanho da próxima letra.
Exemplo: "CAFÉ" expandido ficaria "{C{A{F{É" (máximo 6 letras grandes).

Salvar Sair

Ao finalizar clique em 'Salvar', para salvar a configuração/alteração realizada ou 'Sair' para fechar a janela e não salvar alterações.

Ao finalizar a configuração de todos os departamentos desejados clique em 'Sair'.



O programa voltará ao menu inicial. Selecione a próxima configuração a ser feita.

3 - Produtos

Selecionando a opção 'Produtos' Você deverá informar o código do produto, selecionar os campos indicando se produto tem o preço programado como fixo, se pode alterar o preço programado no momento da venda e etc. Informe também um nome, preço e código de departamento que esteja relacionado ao produto. Para finalizar clique em 'Salvar/Próximo'.

SR-2570 PROGRAMAÇÃO PRODUTOS

Código (1 a 500): ☒ Preço programado (fixo) ? ☒ Pode alterar preço programado na VENDA?
☐ Preço é negativo ? ☐ Produto fecha a venda em DINHEIRO ?

Nome do produto: Preço / Limite de preço: Código do departamento:

O caracter "{" (ABRE CHAVES) poderá ser usado para aumentar o tamanho da próxima letra.
Exemplo: "CHÁ" expandido ficaria "{C{H{Á" (máximo 6 letras).

Não é possível cancelar um produto.



Os dados serão limpos para que você possa cadastrar um novo produto. Quando finalizar o cadastro de todos os seus produtos clique em 'Sair'

4 - Empregados

Ao clicar, no menu inicial, na opção de 'Empregados' Você deve cadastrar o código e o nome do empregado. Para salvar clique em 'Salvar/Próximo'.

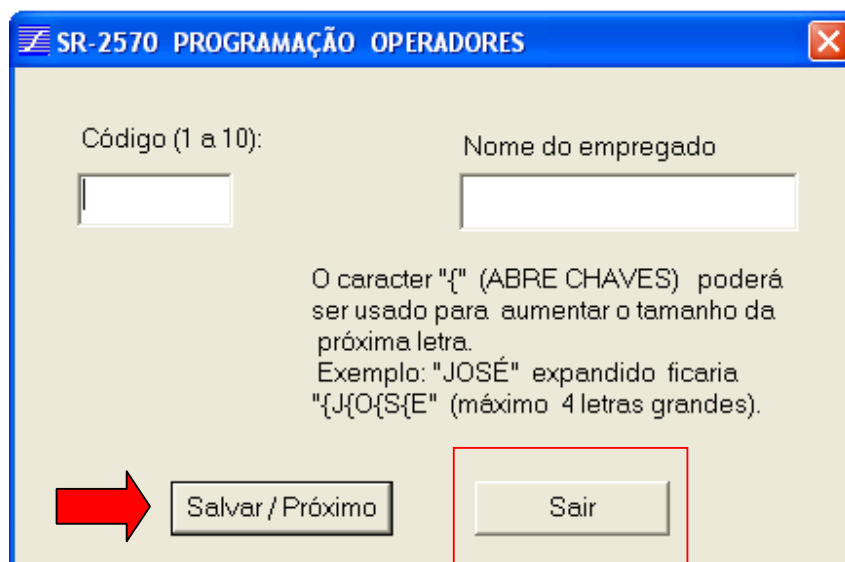

SR-2570 PROGRAMAÇÃO OPERADORES

Código (1 a 10):

Nome do empregado

O caracter "{" (ABRE CHAVES) poderá ser usado para aumentar o tamanho da próxima letra.
Exemplo: "JOSÉ" expandido ficaria "{J{O{S{E" (máximo 4 letras grandes).



Ao finalizar os cadastros clique em 'Sair'

5 – Teclas de Função

Ao clicar, no menu inicial, na opção ‘Teclas de Função’ você irá configurar as teclas de meios de pagamento, Cancelamento de cupom e último item, desconto, acréscimo, valor do desconto e o valor da moeda estrangeira.

SR-2570 PROGRAMAÇÃO TECLAS DE FUNÇÃO

DINHEIRO

☐ Marcar se valor é obrigatório ☒ Marcar para aceitar valor menor e maior

☐ Marcar para desabilitar valor menor. Valor limite: Nome:

CHEQUE

☐ Marcar se valor é obrigatório. ☒ Marcar para aceitar valor menor e maior.

☐ Marque para desabilitar valor menor. Valor limite: Nome:

CARTÃO

☐ Marque se valor é obrigatório. ☒ Marque para aceitar valor menor e maior.

☐ Marcar para desabilitar valor menor. Valor limite: Nome:

CANC CUPOM

☐ Marca se desabilita tecla Valor limite: Nome:

CANC. ÚLTIMO ITEM

Valor limite:

DESCONTO

☒ Marca se aberto na venda Percentual = 99.999 % Nome:

ACRÉSCIMO

☒ Marca se aberto na venda Percentual = 99.999 % Nome:

VALOR DO DESCONTO

☒ Marca se aberto na venda Valor: Nome:

MOEDA

Câmbio Quantidade de casas decimais: Exemplo: um dolar = R\$ 1,60.
US\$ 1,00/R\$ 1,60 = 0625 3

➡ Salvar Sair ⬅

6 – Cabeçalho e Rodapé

Clique em salvar para salvar ou sair.

Ao clicar, no menu inicial, na opção 'Logo' você irá configurar as mensagens de Cabeçalho e Rodapé.

SR-2570 PROGRAMAÇÃO CABEÇALHO/RODAPÉ

Cabeçalho	Rodapé
Sweda Informática	Obrigado,
Sweda	Volte Sempre!

O caracter "{" (ABRE CHAVES) poderá ser usado para aumentar o tamanho da próxima letra.
Exemplo: "SWEDA" expandido ficaria "{S{W{E{D{A".

→ Salvar Sair ←

Ao finalizar clique em 'Salvar' ou 'Sair' para não salvar nem alterar nenhuma informação.

7 – Configurações do Sistema

Ao clicar, no menu inicial, na opção ‘Diversos’ você terá acesso a algumas configurações do sistema. Selecione as opções que deseja habilitar.

SR-2570 PROGRAMAÇÃO DIVERSOS

Marcar se deve usar o formato compactado para imprimir os cupons (cupom será retido como jornal).

Marcar para ativar Quantidade Direta no DEPT (em vez de usar tecla X/HORA).

☐ Segundo cupom

☐ Correção de troco

Marcado= multiplica quantidade. Não marcado assume preço proporcional. Exemplo se marcado: 5 [X/HORA] 2 [X/HORA] = 10. Exemplo se for PROPORCIONAL: 5 [X/HORA] 2 [X/HORA] = 0,400.

Marca se zera Grande Total após leitura Z.

Marca se zera consecutivo após a leitura financeira Z.

☐ Marca se zera consecutivo PLU após a leitura financeira Z.

☐ Marca se zera consecutivo do EMPREG após a leitura financeira Z.

Marca se faz a Declaração de Caixa antes da leitura Z.

Marca se deve imprimir Abertura de GAVETA.

☐ Marca para Abrir GAVETA nas LEITURAS.

☒ Marca se Imprime contador Z nas leituras..

☒ Marcar se Imprime consecutivo no cupom.

Marcar para imprimir DATA

Marcar para imprimir HORA

Marcar para imprimir NOME EMPREG

Marcar para imprimir código DEPT/PLU na VENDA

☐ Marca se Imprime número de tens vendidos no cupom.

☒ Imprime cabeçalho

☒ Imprime rodapé

Marca se SUBTOTAL deve ser impresso quando teclar SUBTOTAL.

Marca se Grande Total é líquido.

Marque para imprimir Grande Total redutível.

Marcar para imprimir Grande Total irredutível

Marcando imprime DEVOLUÇÃO / MODO VOID na leitura financeira.

☒ Marcar para Imprimir código do produto na leitura de PRODUTOS.

Marca se imprime totais ZERADOS nas leituras.

Símbolo da moeda:real

Moeda estrangeira:

Número do caixa

Salvar **Sair**

NOTA: A alteração de alguns parâmetros não estão disponíveis aqui porque eles raramente seriam aplicados. São eles: FORMATO DA DATA diferente de DDMMAA, buzina do teclado, casas decimais diferente de dois, jornal eletrônico, arredondamento e treinamento.

Para alterá-los, consulte o manual de programação do equipamento.

Feita a alteração desejada clique em ‘Salvar’ e para não salvar a alteração feita clique em ‘Sair’.

8 – Salvar o Documento

Ao finalizar toda a sua configuração, clique no botão 'SALVAR arquivo' ou 'OK', que ficam no seu menu inicial. Será aberta uma janela para que você indique onde deverá ser salva esta configuração. Selecione o arquivo que você criou no início da programação e clique em Salvar.

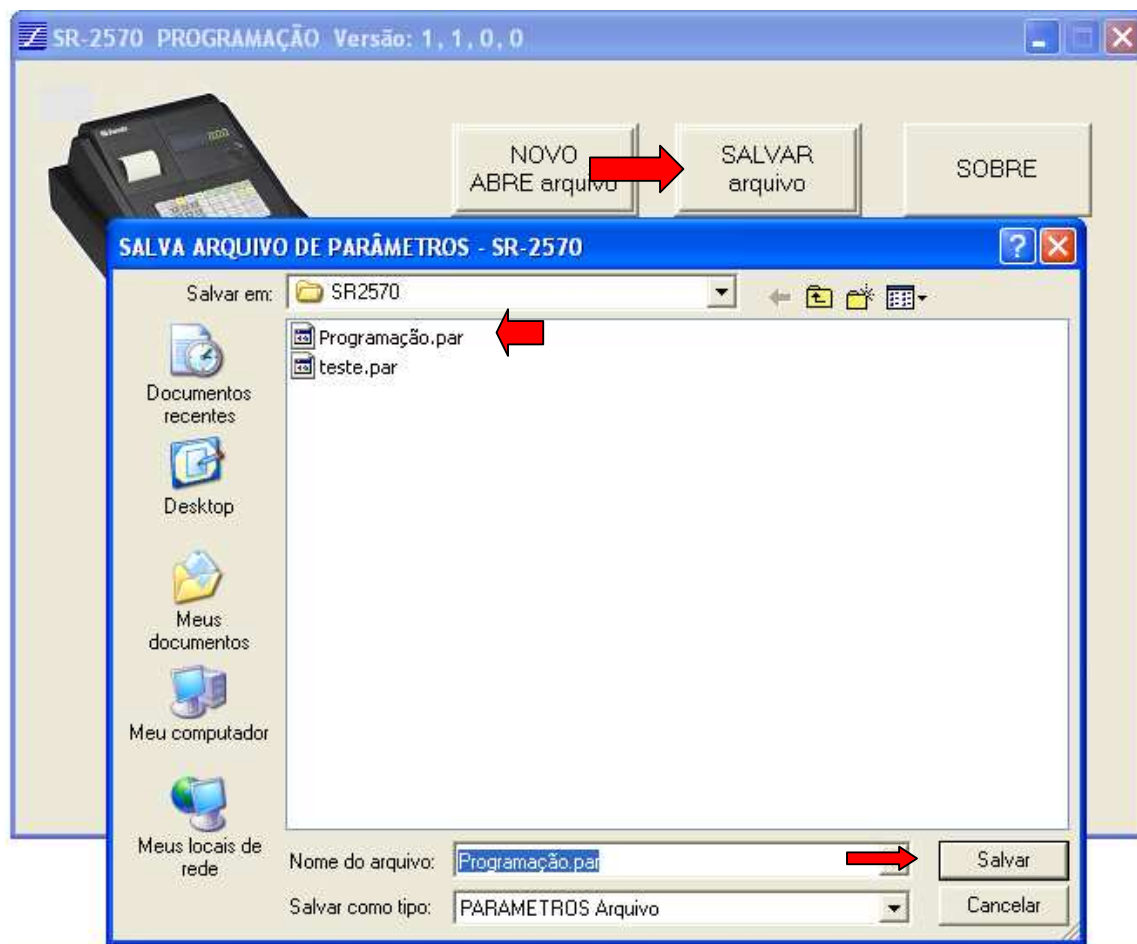

Serão apresentadas algumas mensagens informativas e lhe será questionado se quer visualizar o arquivo HTML com as configurações gerais para a caixa registradora (**ArquivoCriado.HTM**) e o resumo, que contem as configurações que você acabou de programar (**ArquivoCriado-08-08-2013-16-19-02-RESUMO.HTM**). Caso sim, clique em 'Sim'.

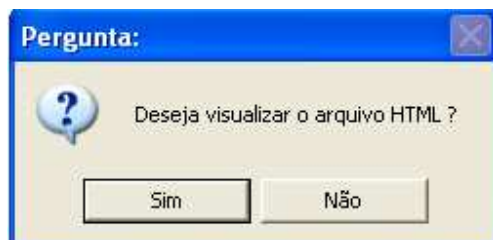
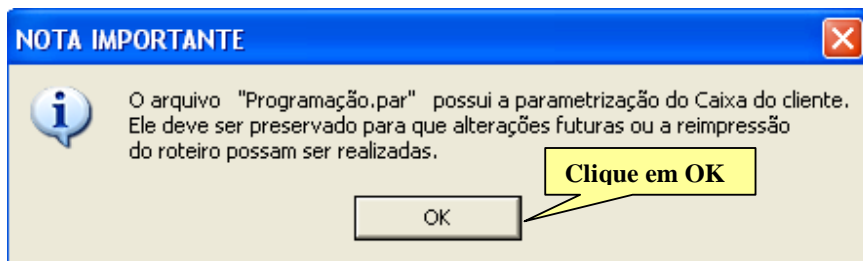

Caso **sim**, irá abrir o arquivo com as **configurações gerais**.

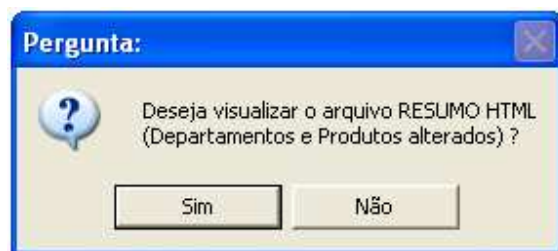
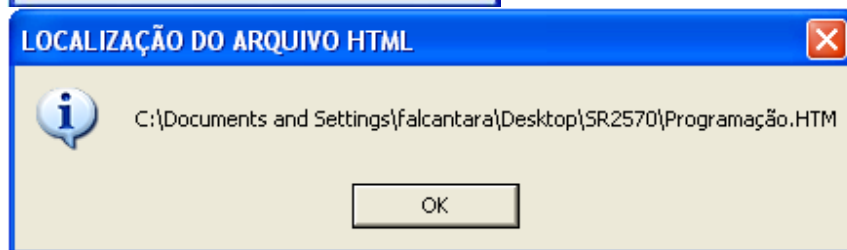

Caso **sim**, irá abrir o arquivo com as **configurações programadas**.

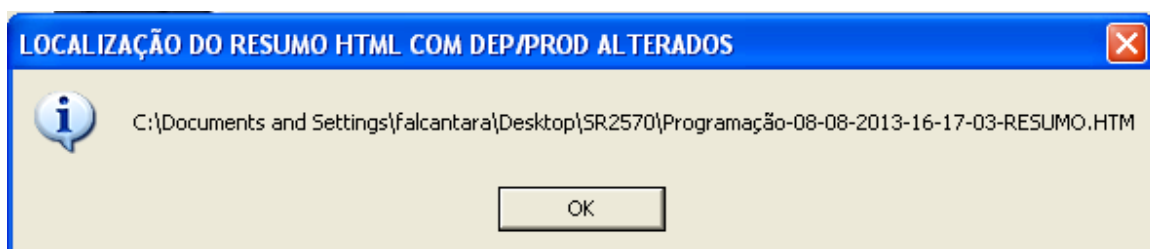

Caso não, você poderá acessar estes arquivos a qualquer momento, acessando o local onde você os salvou.

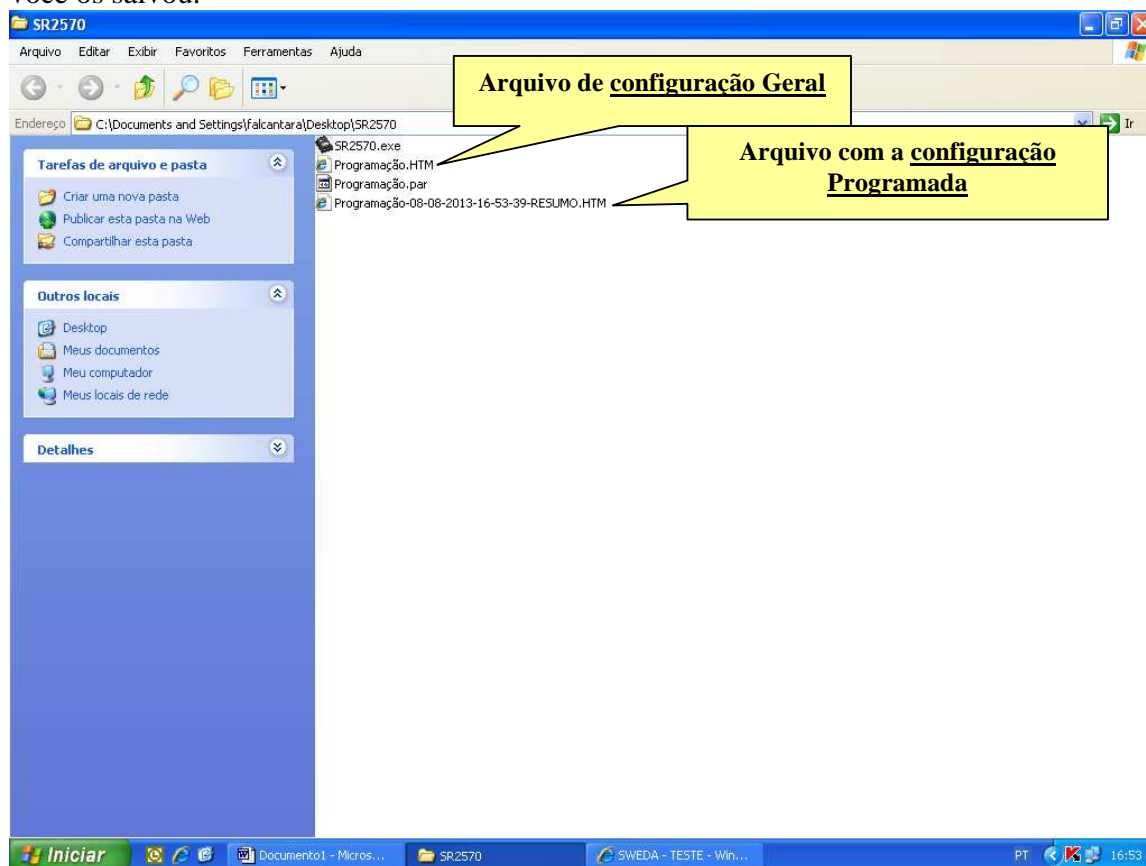

9 – Exemplo do Arquivo Gerado

O Arquivo de Resumo contém o passo a passo da configuração que deverá ser feita em sua Caixa Registradora Não Fiscal SR2570.

Siga exatamente como descrito no arquivo resumo, que será o seu Roteiro de Programação. Lembrando que toda a configuração deve ser feita com a chave P ou C no modo PGM.

The screenshot shows a Windows Internet Explorer window titled "SWEDA - TESTE". The address bar displays the file path: C:\Documents and Settings\falcantara\Desktop\SR2570\Programação-08-08-2013-16-19-02-RESUMO.HTM. The browser's menu bar includes Arquivo, Editar, Exibir, Favoritos, Ferramentas, and Ajuda. The toolbar shows various icons for navigation and search. The main content area displays the following text:

R E S U M O
Programação SR-2570
Roteiro de Programação

Use "CONTROL+" para ampliar esta página e "CONTROL-" para reduzir.

Departamentos, produtos e operadores

===== Preço limite ou fixo dos departamentos =====

5 2 0 SUBTOTAL

Pedraia Bebidas 60000 N HORA (DEPT: - R\$ 600.00)

DINHEIRO TOTAL (na programação de cada departamento)

The bottom of the browser window shows the status bar with "Concluido" and a taskbar with various application icons, including "Meu computador", "CRM (Administra...", "Documento1 - Mi...", "SR2570", "SR-2570. PROGR...", "SWEDA - TESTE -...", and "PT". The system clock shows 16:50.

10 - Utilização

Programando o nome do Departamento.

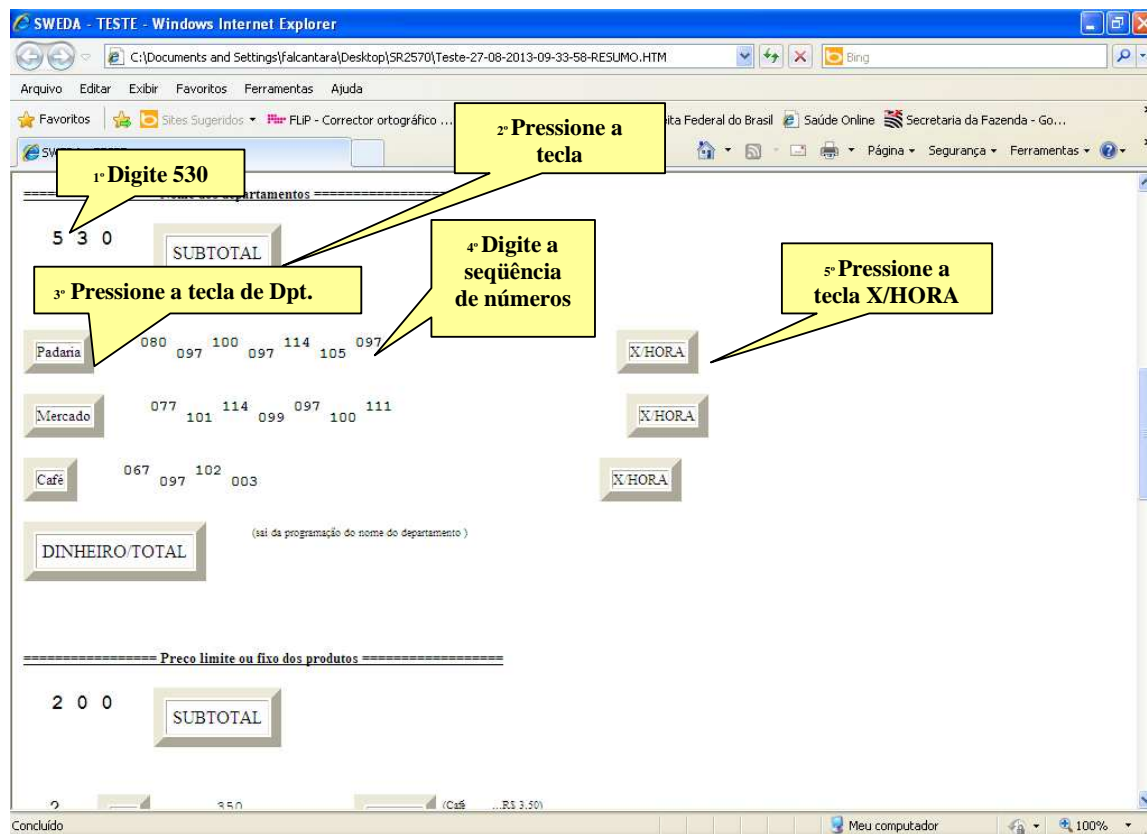

Mais Informações e Contato:
Sweda Informática
0800 7 713 713
suportesoft@sweda.com.br